

临沂艺术学校

2023 年度教育质量报告

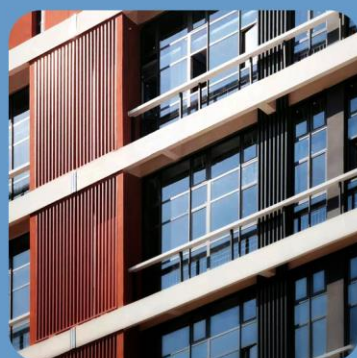

临沂艺术学校
LIN YIN ART SCHOOL

前言

临沂艺术学校创建于 1976 年，隶属于临沂市教育局管理，从最早的文艺班发展成现在的国家级重点中等艺术学校、省级规范化学校。学校位于沂河新区临沂科教创新城，占地 215 亩，总建筑面积规划 10 万平方米（其中一期已完成建筑面积 6 万多平方米），全日制在校生 3187 人，目前在全省艺术类中职学校在校生规模最大的学校，也是鲁南地区唯一的一所艺术类中职学校。

学校现开设三二连读专科、夏季高考、春季高考、普通中专四个办学层次，设置舞蹈表演、音乐表演、绘画、播音与主持、幼儿保育、酒店管理、环境艺术设计、数字影像技术、艺术设计与制作、文物保护技术、直播电商服务等 11 个专业方向。与临沂大学、临沂职业学院等院校联合办学开办 3+2 大专班，与韩国水原大学签订合作协议，开通 3+4 本科班。现有在职教职工 114 人，其中在编教师 103 人，具有硕士学位教职工 27 人，另有外聘教师 70 余人。

学校遵循“崇德守信 笃学精艺”的校训、“团结 自信 勤奋 担当”的校风，秉持“让每个学生都出彩”的办学理念，以“立足临沂，服务山东，建设全国一流高水平艺术职业学校”为目标，严格落实立德树人的根本任务，已发展成为一所学科专业齐全、教学特色鲜明的知名国办艺术类学校。学校先后为社会输送了近万名文化艺术人才，培养出了山东大学艺术学院院长李晓峰、山东艺术学院党委书记马东骅、山东师范大学美

术学院院长刘明波等一大批优秀艺术人才，为沂蒙山区及周边地区文化事业繁荣发展作出了重要贡献。学校在全国职业院校技能大赛等国家级赛事中共获得 20 余项大奖，舞蹈、音乐等专业多个原创作品在泰山文艺奖、沂蒙文艺奖等方面取得优异成绩。各专业艺术高考专业过线率每年在 95% 以上，艺术高考成绩屡创历史新高。2023 年我校中等职业学生共计毕业 892 人，其中普通高考升学人数 378 人、职教高考升学人数 79 人，直接就业人数 239 人，就业率达 100%。

近年来，学校坚持以党建为引领，实施“一二三四五”的发展战略，探索深化职业教育和升学教育并重的办学路径，努力在提升提升管理水平、提升教师素质、提升教育质量上下功夫，全力打造了艺术职业教育的新高地。

目录

一、人才培养.....	1
(一) 党建引领.....	1
(二) 立德树人.....	6
(三) 在校体验.....	14
(四) 就业质量.....	15
(五) 技能大赛.....	18
二、服务贡献.....	20
(一) 服务行业企业.....	20
(二) 服务地方发展.....	22
(三) 服务乡村振兴.....	24
(四) 服务地方社区.....	26
三、文化传承.....	27
(一) 红色文化铸魂育人.....	28
(二) 传统文化薪火相传.....	31
四、国际合作.....	35
五、产教融合.....	36
(一) 引进来 校企共商育人计.....	36
(二) 走出去 校企共建育人桥.....	37
六、发展保障.....	38
(一) 国家政策落实.....	38
(二) 地方政策落实.....	39
(三) 学校治理.....	39
(四) 质量保证体系建设.....	39

(五) 经费投入.....	41
七、面临挑战.....	42
(一) 教职员工队伍尚需进一步优化.....	42
(二) 专业建设水平仍需进一步提升.....	42
(三) 多元育人机制亟待进一步加强.....	43
附表.....	44

表目录

表 1-1	2023 年度党员分布统计表.....	3
表 1-2	在职党员人数对照表	3
表 1-3	思想政治课程实施情况统计表	7
表 1-4	毕业生毕业去向统计表	15
表 1-5	学生获奖情况统计表	18

图目录

图 1-1 “青春践行二十大 砥砺前行新征程” 青年论坛活动	5
图 1-2 “匠心筑梦 匠艺强国” 工匠精神我来讲活动 .	8
图 1-3 “缅怀革命先烈 赓续红色血脉” 清明祭英烈活动	9
图 1-4 临沂艺术学校“学宪法 讲宪法” 活动	10
图 1-5 临沂市荣军医院心理健康专家开展团体心理辅导	12
图 1-6 临沂艺术学校师生走进东南旺社区新春送福	13
图 1-7 临沂市职业院校技能大赛启动仪式现场	20
图 2-1 临沂艺术学校学生参加企业双选会	21
图 2-2 临沂艺术学校“清·雅” 礼仪服务队在服务现场	22
图 2-3 临沂艺术学校师生走进鲁南社区“写春联 送福字”	23
图 2-4 临沂艺术学校教师为参训教师授课	25
图 2-5 临沂艺术学校师生在社区艺术学校演出现场	26
图 3-1 雷锋精神走进平面设计课堂	28
图 3-2 微信公众号“读习语 诵经典” 栏目	29
图 3-3 戏剧部师生参观沂蒙红色纪念馆	30
图 3-4 戏剧部学生戏曲身段展示	31

图 3-5 临沂艺术学校师生配乐诗朗诵《琅琊八景》	...	32
图 3-6 临沂艺术学校学生参加制作竹筒活动	33
图 3-7 临沂艺术学校国画社团	34
图 5-1 企业兼职导师为临沂艺术学校学生进行实训指导	35
图 5-2 临沂艺术学校教师在合作企业参观指导	36

案例目录

典型案例 1-1	“我为英雄烈士描碑文” 教育活动	4
典型案例 1-2	“青春践行二十大 砥砺奋进新征程” 青年论坛	6
典型案例 1-3	临沂艺校学子参与红色影片拍摄	9
典型案例 1-4	校检携手，共护未来—法治教育讲座	11
典型案例 1-5	学校与临沂云商之家签订校企合作协议	13
典型案例 1-6	临沂市职业院校技能大赛启动仪式成功举行	20
典型案例 2-1	学校“写春联 送福字” 服务活动走进鲁南社区	23
典型案例 2-2	学校承办服务乡村振兴美育教师公益培训	25
典型案例 2-3	临沂市社区艺术学校揭牌仪式成功举行	26
典型案例 3-1	雷锋精神走进专业课堂系列教学活动	28
典型案例 3-2	临沂艺术学校开展传承竹编技艺主题活动	33

临沂艺术学校 2023 年度教育质量报告

一、人才培养

（一）党建引领

在市委、市教育工委和市教育局党组的正确领导下，中共临沂艺术学校党总支部委员会坚持以习近平新时代中国特色社会主义思想为指导，深入学习贯彻党的二十大精神，认真贯彻党的教育方针，落实立德树人根本任务，具体工作成效如下。

1. 核心作用持续突出强化

2022-2023 学年，学校党总支持续加强党对学校的全面领导，充分发挥党组织的政治核心作用，把党的全面领导贯穿于办学治校、立德树人、学科建设的全过程。

（1）坚决贯彻执行党的理论和路线方针政策。在学校党总支部的领导下，全体党员教职工依托主题党日活动，深入学习了党的二十大精神和新修《中华人民共和国职业教育法》，贯彻落实习近平总书记关于职业教育的重要论述，为加强新时代中职学校党组织的全面领导奠定了坚实的理论基础。

（2）全面提升党建工作管理能力和管理水平。学校完善了党员联系群众制度、党员责任制度、党员学习教育制度、民主监督制度、“三会一课”制度、民主生活会制度、民主评议党员制度、党风廉政建设制度、党员责任制度、党费收缴制度、党员联系群众制度、党员活动室管理制度等，形成了《党建工作制度汇编》，确保了党建工作的规范化运行。

(3) 持续不断推动全面从严治党向纵深发展。2023年，临沂艺术学校制定了党总支全面从严治党主体责任清单，进一步健全了“党总支-党支部党员”联动机制，通过全面从严治党工作会议、师德师风集中教育活动和“树师德、正师风”专项整治活动，营造了风清气正的良好育人环境。

2. 组织建设筑牢坚强堡垒

2022-2023 学年，学校党总支不断加强学校基层党组织建设，有效发挥了党组织的战斗堡垒和党员先锋模范作用。

(1) 严格执行党内政治生活制度。党员领导干部带头过好双重组织生活，组织党总支、支部书记讲党课 3 次；各党支部在学校党总支的领导下，进一步提高了“三会一课”和支部主题党日的活动质量，在 2022-2023 学年组织开展主题党日活动 12 次，进一步在校内培育了良好的政治生态土壤。

(2) 高质抓实抓细党员发展工作。学校党总支共 3 个党支部，100 名党员，在职党员 65 人，离退休党员 35 人。本年度，学校党总支积极发展党员，及时对预备党员和入党积极分子进行教育，保障新时代党组织建设的“源头活水”。

表 1-1 2023 年度党员分布统计表

党员状态	党员数量(人)	占比(%)
在职	65	65
离退休	35	35

表 1-2 在职党员人数对照表

年份	党员数量(人)
2022 年	63

(3) 精准推进党员服务社区一线。2022-2023 学年，学校党员教师张婷婷同志和神飞鹏同志作为“加强农村基层党组织建设”保泉工作组和杜山工作组成员，继续开展驻村服务工作；学校党总支积极开展社区共建活动，截至 2023 年 8 月 31 日，65 名党员实现了“双报到”，完成居住地社区服务任务，在社区阵地上发挥了先锋模范作用。

3. 品牌创建取得重大突破

学校以打造“舞动青春旋律 绘就时代精彩”党建品牌为抓手，紧紧围绕“党建引领、先锋领航、立德树人、全面发展”理念，以积极向上、拼搏奉献的精神风貌打造精彩人生，以崇德守信、笃学精艺展现时代风采，充分彰显青春阳光特色教育，党是阳光我是苗，先锋领航，护我成长，构建党团融合新格局，打造“行走的思政课堂”，培育党建品牌特色和德育创新案例，全面强化了党建引领作用。

(1) 以党建带团建，完善群团组织组织建设。2023 年度，临沂艺校团委共有团员 380 人，新发展团员 150 人，完成团员身份认证 150 人。同时，临沂艺校团委进一步完善各专业教学部的团组织建设，现有 6 个直属下级组织，优化了团员管理工作机制，增强了团组织的吸引力和凝聚力。

(2) 以品牌创特色，凝聚时代青春力量。以学习党的二十大精神为契机，开展品牌特色活动，包括“青春践行二十大 砥砺奋进新征程”五四系列活动、“喜迎二十大 奋进新征程”校园摄影摄像大赛、“喜迎二十大 青春心向党”校园歌手大赛、“弘

扬雷锋精神，砥砺奋斗青春”系列活动等，依托学校临沂艺术职业教育主阵地的平台，在专业实践与美育活动中引导学生涵养爱党爱国情怀，将红色“基因”注入自身“血液”，坚定技能报国信念。

典型案例 1-1 “我为英雄烈士描碑文”教育活动

3月29日上午，临沂艺术学校美术部师生来到华东革命烈士陵园，开展“我为英雄描碑文”爱国主义教育活动，以实际行动缅怀革命先烈，弘扬爱国主义精神，深化党史学习教育。

高大雄伟的革命烈士纪念碑庄严肃穆，让人不由心生敬意。师生们怀着对烈士们的敬仰之情，向纪念碑庄重行礼、鞠躬默哀。在陵园工作人员的指导下，师生们手持毛笔，小心翼翼地用刷子刷掉起皮的油漆，用布擦去尘土，用涂料仔细填入碑上的字迹纹路，每一处笔画的描摹，都是对先烈事迹的怀念，每一个细小的动作，都凝聚着对大无畏牺牲精神的致敬。

看着焕然一新、熠熠生辉的碑文，同学们纷纷表示，透过碑文，感受到了先辈们不懈追寻信仰、用生命来坚守初心的伟大品格。今后将以革命先烈为榜样，从烈士碑文中汲取“不忘初心、牢记使命”的信仰力量，担起时代重任，铭记革命历史，传承英烈精神。

(3) 以创新助学习，构建思想引领矩阵。在“临沂艺术学校”微信公众号、抖音账号和官方网站的基础上发掘理论学习新载体，举办青年论坛，推出“读习语 诵经典”专栏，进一步推动了党的理论思想在学生心中生根发芽，被《沂蒙晚报》、在临沂、今日头条等媒体报道、转载，社会反响良好。



图 1-1 “青春践行二十大 砥砺奋进新征程”青年论坛活动

典型案例 1-2 “青春践行二十大 砥砺奋进新征程”青年论坛

为庆祝中国共产主义青年团成立 101 周年、五四运动 104 周年，深入学习宣传贯彻党的二十大精神，大力弘扬“五四”精神，共青团临沂艺术学校组织动员全校各级团组织、团员青年开展系列主题实践活动，以激励广大青年学生为社会主义现代化建设奉献新时代青年力量，用奋斗践行青春誓言。

以宣传党的二十大精神和习近平新时代中国特色社会主义思想为核心，组织青马骨干宣讲小分队针对不同专业的青少年，持续深化党的百年奋斗重大成就和历史经验学习教育，持续深化学习习近平总书记关于青年工作的重要思想，全面掀起以学习宣传党的二十大精神为主题主线的热潮，打通青年理论武装工作“最后一公里”。

（二）立德树人

2022-2023 学年，学校继续坚持以立德树人为根本，遵循学生身心发展的特点和规律，贯彻落实《中华人民共和国职业教育法》，创新德育形式，拓宽德育途径，构建“三全育人”新格局，全面提高学生素质，培养德智体美劳全面发展的中国特色社会主义合格建设者和可靠接班人。具体工作开展情况如下。

1. 办好思想政治理论课 用好课堂教学主渠道

落实教育部《中等职业学校公共基础课程方案》，严格按照《中等职业学校思想政治课程标准（2020年版）》开足开齐开好思想政治课程，用好《习近平新时代中国特色社会主义思想学生读本》，充分发挥思想政治课程在落实立德树人根本任务过程中的示范引领作用。在其他公共基础课程、专业技能课程和实习实训中渗透思想政治教育内容，形成思政课程和课程思政同向同行、协同育人效应。

表 1-3 思想政治课程实施情况统计表

2022-2023 学年第一学期					2022-2023 学年第二学期				
课程内容	行课 年级	周学 时	总学 时	学分	课程内容	行课 年级	周学 时	总学 时	学分
中国特色社会主义 习近平新时代中国特 色社会主义思想	2022	2	36	2	心理健康与职业生涯	2022	2	36	2
哲学与人生	2021	2	36	2	职业道德与法治	2021	2	36	2
就业与创业指导	2020	2	36	2	—	—	—	—	—

2. 开发德育实现新形式 建立德技并修“双引擎”

2022-2023 学年，学校继续创新德育形式，拓宽德育途径，

打造“行走的思政课堂”，根据教育部办公厅《关于开展2023年职业院校“技能成才 强国有我”系列教育活动的通知》（教职成厅函〔2023〕14号），用丰富多彩的校园文化和主题教育活动建立德技并修双引擎，寓品德教育于专业技能实践。

（1）夯实理想信念根基 激发技能报国志向

本年度，学校继续深入开展中国特色社会主义和中国梦教育，充分发挥榜样人物和典型事迹的引领示范作用，弘扬培育劳动精神、劳模精神和工匠精神。以职业教育活动周为契机，引导学生触摸行业企业、确立职业理想、做好职业规划，树立把小我融入大我、融入中华民族伟大复兴征程的远大理想，进一步激发了技能报国志向。



图 1-2 “匠心筑梦 匠艺强国” 工匠精神我来讲活动

（2）厚植爱党爱国情怀 赓续沂蒙红色血脉

学校持续加强爱国主义教育、四史教育和中华优秀传统文化教育。以庆祝党的二十大胜利召开为契机，巩固党史学习教育经验，依托沂蒙红色文化资源，继续开展学党史、学团史、红色基因传承等活动，使学生在“沉浸式”体验中传承红色基因，弘扬沂蒙精神，培育爱国之情，砥砺报国之志。



图 1-3 “缅怀革命先烈 赓续红色血脉” 清明祭英烈活动

典型案例 1-3 临沂艺校学子参与红色影片拍摄

近日，纪念抗美援朝胜利 70 周年电视剧《战旗如画》在山东省临沂市沂南县举行开机仪式。为了开展爱国主义教育，让学生们纪念抗美援朝、重温峥嵘岁月，临沂艺术学校戏剧表演部全体男生与旅游部、音乐部部分学生参加了此次拍摄。

同学们第一次来到了“战场”，让大家切身了解到革命先烈们当年的不容易，为了让我们有幸福安定的生活，先辈们流血流汗，把我们的红色基因继承发扬下去，这对学生的成长是非常有利的。

《战旗如画》以抗美援朝整体战争为故事主线，以陆军、炮兵、空军三大兵种协同作战所取得的伟大抗美援朝战争胜利为场景。剧中将真实再现 100 名获得重大战功的志愿军英模群像，再现了抗美援朝整体战争中的经典战役和历史事件，弘扬伟大的爱国主义精神和战旗精神，讴歌人民英雄和人民军队。

此次拍摄活动让同学们真正懂得了这场战争的伟大意义，明白了志愿军们的英勇无畏。相信在今后的学习生活中，艺校学子会更好地传承和发扬这种精神，更好地建设我们伟大的国家。

（3）涵育高尚道德品质 培养合格守法公民

学校积极推进公民道德教育，在学生日常行为规范与文明礼仪教育中涵养学生的道德品质，开展安全教育、环境保护等专题教育，培养合格公民。与此同时，学校高度重视法治教育，通过“学宪法 讲宪法”等主题活动引导学生加强法纪意识。



图 1-4 临沂艺术学校“学宪法 讲宪法”活动

典型案例 1-4 校检携手，共护未来—法治教育讲座

2月7日上午，我校联合临沂市人民检察院在学校阶梯会议室举行法治副校长聘任仪式暨“校检携手，共护未来”师德师风系列活动。临沂市人民检察院孟祥芬副检察长和检察院第七检察部副主任王娜到校，学校校长张建华、副校长阮正国、姚贵松、吕凤荣参加仪式。

仪式上，孟祥芬副检察长从张建华校长手中接过聘书，正式担任临沂艺术学校法治副校长。

王娜检察官为师生送上精彩生动的“校检携手，共护未来”法制讲座。她从学生的实际出发，通过列举发生在身边的真实案例，以问答互动的方式形象地普及了相关法律知识，并阐述了法治的意义、违法犯罪

的严重后果以及未成年人应如何进行自我保护，引导学生要加强自我约束，自觉抵制不良诱惑，远离不良行为，树立规则意识，守住法律底线，树立正确的人生观和价值观。

（4）关注学生身心健康 养育时代阳光青年

2022-2023 学年，学校进一步提高了学生身心健康教育工作的针对性和有效性。一是严格落实教育部《中等职业学校公共基础课程方案》，开足开齐开好体育与健康课程和心理健康课程。二是高度重视学生体质健康测试和心理健康状况，与临沂市荣军医院开展医校共建心理健康服务体系，每学期运用荣军医院提供的权威问卷进行两轮心理健康情况测评，建立“一生一档”，对筛查结果异常的学生进行家校医联合重点关注。三是提升心理咨询室服务质量，定期开展心理健康讲座与团体辅导活动，确定每周三下午为心理咨询时间，由荣军医院心理健康专家与学校心理健康教师进行个别辅导与咨询，为学生的健康成长和快乐学习保驾护航。



图 1-5 临沂市荣军医院心理健康专家开展团体心理辅导

3. 搭建“家校社企”共同体 实现“三全育人”新目标

2022-2023 学年,临沂艺术学校继续发挥班主任的桥梁作用,搭建了“家校社企”育人共同体,通过全员家访、家长进课堂、校企“双元育人”和社区志愿服务等形式,进一步深入推进全员全过程全方位育人,在“三全育人”工作中取得了新进展。



图 1-6 临沂艺术学校师生走进东南旺社区新春送福

典型案例 1-5 学校与临沂云商之家签订校企合作协议

为全面提升人才培养质量，使学生培养直接对接企业和市场需求，积极推动学生的就业工作，3月24日上午，我校与临沂云商之家电子商务有限公司在行政楼会议室举行直播专业校企合作签约仪式。

在这次合作中，学校大力实施以应用能力培养为中心的教学模式，充分发挥学校在教育、设备、人力资源方面的优势，云商之家电子商务有限公司也将充分发挥企业在电子商务、新媒体运营等方面的优势，直接参与到学校的专业课程教学中去，双方在直播专业教学方案及教学计划制定、学生实习指导、职业资格证书考级、学生就业等方面深化合作，共同为电商企业培养既有良好职业素质又有较强的操作技能的应用型人才。

云商之家品牌策划经理张立洲作为一线电商直播教师介绍了目前互联网平台电商直播的具体情况，在选品、拍摄、运营等方面向领导做了讲解，并针对艺校学生专门制定了人才培养方案。

（三）在校体验

本年度，临沂艺术学校在教育教学改革、校园文化建设等方面实现了质的飞跃，后勤服务、安全保障等工作中也在持之以恒的高标准、严要求中获得稳步提升，为广大师生提供了高质量的在校体验。

1. 拓宽人才培养路径 提高教育教学质量

学校不断探索人才培养质量提升的新路径，继续推进以艺术高考与职业培养双模式的办学培养模式，并借力山东省职教高考新政策，落实《中华人民共和国职业教育法》，实现了学校职教高考的新突破。2023年，学校夏季高考升学率突破新高，职教高考升学率取得重大进展，本科过线107人，其中舞蹈表演专业刘茜林同学取得了全省第30名的优异成绩，全省前300名以内共6人；艺术设计专业吕嫣然同学名列全省第59名，王诗瑶同学名列全省第89名。

2. 优化校园文化生态 丰富学生精神世界

学校高度重视校园文化生态建设，秉持“让每个学生都出彩”的办学理念，以“崇德守信，笃学精艺”的校训，涵育“团结、自信、勤奋、担当”的校风，以“舞动青春旋律 绘就时代精彩”党建品牌为引领，用“以美育德，以育促美”的育人理念为学生打造健康、阳光的校园文化。在共青团、学生会和众多社团组织开展的各类活动中，学生实现了健康成长与快乐学习。

3. 强化服务意识理念 提升校园生活质量

多年来，学校持续强化服务理念，做好后勤、安保等服务工作，积极解决师生在学习、生活中遇到的困难和问题，加大安全监管力度，建设平安校园。本年度，学校未发生重大安全责任事故。

（四）就业质量

近年来，随着家庭经济收入的不断提高，大多数家长和学生都不再局限于中专毕业直接就业，近几年，我校参加高考的毕业生比例连年攀升。学校始终坚持走好职业和升学两条路子，推进以艺术高考与职业培养双模式的办学培养模式，并在2023年取得了职教高考新突破，切实提高了毕业生就业质量。

1. 学生就业情况

2022-2023 学年，临沂艺术学校在校生达 3335 人，毕业生 892 人，其中升学学生数为 653，直接就业学生 239 人，自主创业学生 2 人，对口就业率为 100%。在升学学生中，贯通培养升学 275 人，79 人通过职教高考升学，21 人升入职业本科，升入高一级学校普通本科 107 人，专科层次 546 人。

表 1-4 毕业生毕业去向统计表

毕业去向	人数（人）	占比（%）
直接就业	239	7.17
自主创业	2	0.06
升学	653	19.58
贯通培养升学	275	8.25
职教高考升学	79	2.37

毕业去向	人数(人)	占比(%)
升入职业本科	21	0.63
升入普通本科	546	16.37
升入专科	162	4.86

(1) 行业分布

本年度，临沂艺术学校学生就业行业仍主要分布在旅游大类、文化艺术大类、新闻传播大类和教育体育大类等相关行业，其中 3 人服务第一产业，14 人服务第二产业，222 人服务第三产业。从就业结构来看，在第一产业和第二产业就业的人数偏少，第三产业就业的人数居多，比例在 90%以上。

(2) 岗位分布

本年度，学校毕业生就业岗位多为艺术培训学校教师、工艺设计师、旅游讲解员、直播电商从业人员、幼儿园教师等。从专业大类来看，旅游大类和学前教育类专业毕业生就业率高达 100%；文化艺术类专业毕业生就业率均达 98%；新闻传播类专业毕业生平均就业率在 96%以上。这表明，临沂艺术学校作为艺术类职业中专，较好地支撑了艺术培训、学前教育、旅游服务等服务产业的发展，对推动实体经济发展发挥了不可或缺的作用。

(3) 地域分布

从就业地域分布看，大多数学生选择在本地就业，异地就业占比较小。这表明临沂艺术学校初步实现了“立足临沂，服务山东”的办学目标，是区域经济社会发展的生力军。此外，大多数毕业生在城镇就业，反映了临沂艺术学校帮助农村青年学子获

得了就业的技能和稳定的工作，促进学生融入城市生活，有力地推动了新型城镇化建设。

2. 用人单位情况

临沂艺术学校高度重视毕业生就业工作，建立全程化就业指导工作体系，帮助毕业生树立正确的就业观念，提高求职择业的技巧，建立了“学校推荐+自主择业”双路径。学校推荐的就业单位都均为本地大中型企业，在同行业领域具有较大影响力。

随着家庭经济收入的不断提高，大多家长和学生都不再局限于中专毕业直接就业，他们对工作有了更高的要求，对知识有了更强的求知欲，所以近几年，我校参加高考的学生比例连年攀升。

（1）就业合同

2023年，在签订就业合同方面，有68人签订1-3年期限就业合同，占直接就业学生28.5%；123人签订2-3年期限就业合同，占直接就业学生52.5%；48人签订3年以上期限就业合同，占直接就业学生20%。签订2-3年期限就业合同的人数所占比重最大。

（2）就业起薪

在毕业生就业起薪方面，2023年就业学生中有198人的起薪介于2001元和3000元（含）之间，占直接就业学生63.2%；3000元以上86人，占直接就业学生37.8%。数据表明，临沂艺校学校毕业生就业起薪介于2001元和3000元（含）之间所占比重最大。

（3）劳动保险

在毕业生享有劳动保障方面，2023年，直接就业学生中享有三险的人数为197，占直接就业学生比例为82.5%；享有五险的人数达42，占直接就业学生比例为17.5%。

（五）技能大赛

2023年，临沂艺术学校继续积极参加、承办校内外各类技能大赛，在各级各类技能大赛中获奖19项，其中，省级一等奖2项、二等奖3项，市级一等奖7项、二等奖4项、三等奖2项。

表 1-5 学生获奖情况统计表

序号	级别	比赛名称	获奖等次	获奖学生	获奖作品
1	省级	山东省职业院校职业技能大赛	二等奖	石昕润 孙琬茹	—
2	省级	山东省职业院校职业技能大赛	二等奖	刘梓姘	—
3	市级	临沂市职业院校技能大赛	一等奖	刘梓姘	—
4	市级	临沂市职业院校技能大赛	一等奖	张韶涵	—
5	市级	临沂市职业院校技能大赛	一等奖	孙晓雨 王璐 姜良天	—
6	市级	临沂市职业院校技能大赛	一等奖	石昕润 孙琬茹	—
7	市级	临沂市职业院校技能大赛	二等奖	赵晨阳	—
8	市级	临沂市职业院校技能大赛	三等奖	高佳宏	—

序号	级别	比赛名称	获奖等次	获奖学生	获奖作品
9	市级	临沂市职业院校技能大赛	三等奖	唐子雯 朱育莹 刘馨潞	—
10	省级	山东省中小学生校园艺术节合唱戏剧专项展示活动	一等奖	鲁欣彤等	《七子之歌》
11	省级	山东职业院校“笔墨中国”书写技能大赛	一等奖	孙嘉怿	—
12	省级	山东职业院校“笔墨中国”书写技能大赛	二等奖	李若水	—
13	省级	2023年“同心防溺水”宣传教育优秀作品	三等奖	王作霖	《气泡般的生命》
14	市级	全市中小学生“学宪法 讲宪法”法治知识竞赛	一等奖	韩雨澄	—
15	市级	全市中小学生“学宪法 讲宪法”法治演讲比赛	一等奖	桑厚宽	—
16	市级	临沂市中华经典诵读大赛	一等奖	鲁欣彤等	《七子之歌》
17	市级	临沂市2023年校园文化艺术节暨“青春之声”校园主持人大赛	二等奖	安宇	—
18	市级	临沂市2023年校园文化艺术节暨“青春之声”校园主持人大赛	二等奖	潘涛	—
19	市级	临沂市“砥砺奋进守初心 青春献礼二十大”校园文化艺术节“青春最强音”校园歌手大赛	二等奖	李想	—

典型案例 1-6 临沂市职业院校技能大赛启动仪式成功举行

9月24日，由临沂市教育局、临沂市人力资源和社会保障局、临

沂市工业和信息化局、临沂市农业农村局主办的 2023 年临沂市职业院校技能大赛启动仪式在临沂艺术学校成功举行。

临沂市人民政府副市长王映海，临沂市人民政府办公室四级调研员刘桂强，临沂市教育局党组成员、市政府总督学李守贵，临沂市教育局，市人社局、市工信局、市农业农村局、各县区教体局分管负责同志，与全市各职业院校的代表齐聚一堂，共同见证大赛开赛。

启动仪式后，与会领导现场观摩了美术造型赛项和声乐、器乐表演赛项的竞赛情况。



图 1-7 临沂市职业院校技能大赛启动仪式现场

二、服务贡献

(一) 服务行业企业

多年来，临沂艺术学校始终奉行“立足临沂，服务山东，建

设全国一流高水平艺术职业学校”的办学目标，为本地文化艺术行业培养了大批紧缺人才和社会所需人才，并在各项社会活动中发挥了积极的作用。据统计，2022-2023 学年，学校社会培训人次已达 600 人，极大地提高了培训企业员工的艺术素养，丰富了企业员工的业余生活。在此基础上，临沂市许多品牌企业都将临沂艺术学校定为区域公共实训中心，如蒙山沂水演艺公司、临工集团等品牌企业；此外，临沂市很多县区的各类学校也将我校定为教师进修基地。

2023 年，临沂艺术学校向社会输送了 892 名优秀毕业生，其中直接就业学生 239 人，自主创业学生 2 人。从就业地域分布看，绝大多数学生选择在本地就业，异地就业占比较小。这表明临沂艺术学校践行了“立足临沂，服务山东”的办学目标，是区域经济社会发展的生力军。



图 2-1 临沂艺术学校学生参加企业双选会

（二）服务地方发展

多年来，临沂艺术学校作为鲁南地区唯一的艺术类省级规范化学校，一直活跃在临沂市文化服务的阵线上。2022-2023 学年，临沂艺术学校各专业师生为地方文化事业发展作出了重大贡献。



图 2-2 临沂艺术学校“清·雅”礼仪服务队在服务现场

典型案例 2-1 学校“写春联 送福字”服务活动走进鲁南社区

喜迎新年阖家欢乐，翰墨贺春飘香暖心。1月16日，临沂艺术学校十多名党员教师走进鲁南社区，开展“写春联送温暖”活动，为社区居民送上节日的祝福，绘就幸福生活的美好图景。

活动现场，临沂艺术学校美术部书法专业的教师们饱含创作热情、挥毫泼墨，行书、隶书、楷书各具特色，把对新春的期望和祝福全部融入笔墨间。现场的一位居民说，他每年都喜欢张贴书法家现场写的春联，手写的春联更有年味儿。红红火火的福字和春联铺满了整个桌面的地板，吸引了不少居民前来。

随后学校党总支一、二支部书记带领党员教师们会同鲁南制药社

区书记洪玉石一起来到社区中的困难家庭进行慰问，送上春联和福字。

“过大年，贴春联”是中华民族一直延续的传统，承载着中华民族的文化情感、民族记忆和美好愿望。临沂艺术学校的党员教师们希望通过这样的活动，以艺术形式给市民送上吉祥与祝福，营造兔年喜庆氛围。



图 2-3 临沂艺术学校师生走进鲁南社区“写春联 送福字”

（三）服务乡村振兴

党的二十大报告指出，“要扎实推动乡村产业、人才、文化、生态、组织振兴”。五大振兴中，产业振兴是核心，人才振兴是支撑。作为职业教育学校，助力乡村振兴和共同富裕是应有之义、必然之需。为贯彻落实中共中央办公厅、国务院办公厅印发的《关于全面加强和改进新时代学校美育工作的意见》精神，全

面加强和改进新时代学校美育工作，提升临沂市美育教师和从业人员师资执教能力，促进临沂艺术教育高质量发展，2023年，临沂艺术学校承办了临沂市服务乡村振兴美育教师专题公益培训。

典型案例 2-2 学校承办服务乡村振兴美育教师公益培训

12月13日-15日，临沂艺术学校承办了临沂市服务乡村振兴美育教师专题公益培训。参加此次培训的人员包括临沂市各基层学校音乐美术舞蹈教师骨干、美育学科带头人和一线美育教师共120人。

历时3天的培训分为美术和音乐舞蹈两个班级同时授课。学校特邀山东师范大学刘祥鹏教授和山东艺术学院吴侃教授进行专家指导，授课内容丰富多彩，形式多样，涵盖中国画、油画、陶艺、声乐、民族民间舞等内容。与此同时，参训老师观摩了临沂艺术学校专业技能课程的教师日常授课。参训教师们纷纷表示此次培训受益匪浅，不但在教学专业方面得到了提高，而且教育理念也得到了更新。并将以此次培训为起点，把所学知识带回去、传下去，在美育教学中“衔接、融合、浸润”，不断推动临沂市美育教育高质量发展。



图 2-4 临沂艺术学校教师为参训教师授课

（四）服务地方社区

2023 年，临沂艺术学校充分利用学校艺术人才集聚优势，充分发挥学校参与社区建设、服务社区居民的先锋模范作用，积极开展社区共建活动，在沂河新区开展“社区艺术学校”教学实践活动，深入贯彻落实国家职业教育改革精神，全力打造“职业院校服务全面终身学习项目”，以职业教育融入社区文化。学校成立“社区艺术学校”教学组，开展社区公益培训 40 余学时，举办、参与社区公益演出十余场，让群众在家门口享受了文化盛宴，打通了文艺宣讲服务群众“最后一公里”，让群众收获了慢满满的“幸福感”。

典型案例 2-3 临沂市社区艺术学校揭牌仪式成功举行

4月27日，临沂市社区艺术学校揭牌仪式在临沂艺术学校举行。沂河新区党工委副书记、临沂经济技术开发区管委会主任陈一兵，市教育局工会主任孙杰共同揭牌；临沂艺术学校校长张建华主持仪式，沂河新区经济发展和科技创新局、沂河新区教育体育和卫生健康局、相公街道相关负责人及学校领导班子参加。

临沂艺术学校以此次揭牌为新的起点，在沂河新区党工委、市教育局的指导下，不断深化教育教学改革，充分发挥好社区艺术学校这一平台的作用，主动积极对接新区有关社区，推进社区艺术学校各项具体工作在新区落地生根，更好地服务新区经济社会发展，为艺术职业教育高质量发展做出更加积极贡献。



图 2-5 临沂艺术学校师生在社区艺术学校演出现场

三、文化传承

2023 学年，临沂艺术学校持续贯彻党的教育方针，落实立德树人根本任务，将传承红色基因、弘扬传统文化与培养担当民族复兴大任的时代新人有机结合，以红色文化铸魂育人，让传统文化薪火相传。

（一）红色文化铸魂育人

学校认真学习贯彻党的二十大精神，将立德树人作为中心环节，探索红色教育、专业教育、职业技能导向相结合的技术技能型人才培养模式，用活红色文化资源，以红色文化赋能铸魂育人实效。

1. 红色课堂培根铸魂

学校坚持把红色文化融入课堂，系统构建立体化、全面覆盖的“红色课堂”大格局，推进“思政课程”与“课程思政”良性互动，构建“大思政”育人格局。

典型案例 3-1 雷锋精神走进专业课堂系列教学活动

为贯彻落实习近平总书记参观抚顺雷锋纪念馆的讲话精神，大力弘扬雷锋精神，培育时代新人，临沂艺术学校美术部开展课程思政“弘扬雷锋精神，砥砺奋斗青春”雷锋精神走进专业课堂系列教学活动。

书法课堂上，何李金蓉老师通过情景交融的教学设计，带领同学们重温雷锋的故事，从青少年的视角重新认识雷锋，走进雷锋，用书法的形式书写雷锋语录，表现雷锋精神的内涵，在点横撇捺、一笔一画之间将雷锋精神内化于心、外化于行。

在平面设计课的教学中，李兴悦教师以雷锋生平故事为铺垫，和同学们一起用图形化的语言解构雷锋精神，通过海报的形式，从不同角度挖掘雷锋符号，运用视觉设计语言和表现手法诠释了自己对雷锋精神

在新时代的理解，用一幅幅精心设计的作品代表着大家对雷锋的热爱和对雷锋精神的敬仰。



图 3-1 雷锋精神走进平面设计课堂

2. 红色文化滋润心田

长期以来，学校通过开展红色实践、创新理论宣讲等形式，大力传承弘扬红色基因，打造红色文化品牌。

学校充分利用入学教育、新生军训、开学典礼、毕业典礼等集体活动，融入红色文化教育，引导广大师生赓续红色血脉，传承红色基因，激发奋进力量。共青团组织依托“青年论坛”“星火宣讲团”“读习语 诵经典”专栏等特色品牌项目，引导和帮助青年学生追寻沂蒙大地上的红色足迹，厚植爱国情怀。

读习语 诵经典 | 新时代十年的伟大变革

临沂艺术学校 2022-12-03 19:48 发表于山东



图 3-2 微信公众号“读习语 诵经典”栏目

3. 红色实践遍地开花

学校系统推进红色基因传承活动，按照“有方案、有活动、有品牌、有资料、有典型”的“五有”标准，全面构建“月月有主题、周周有活动、人人齐参与”的红色校园文化活动新格局。

学校致力于挖掘“大思政课”资源，在沂蒙革命纪念馆、沂水中共山东分局旧址、九间棚红色教育基地等红色教育基地建立了爱国主义教育点，每年组织师生开展红色培训、红色实践，广泛开展革命传统教育和爱国主义教育等，以丰富多彩的形式教育引领师生用红色文化立心铸魂。

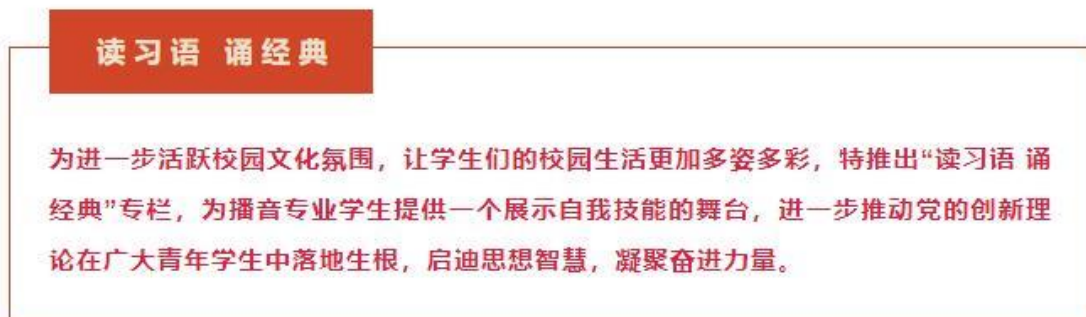

图 3-3 戏剧部师生参观沂蒙红色纪念馆

（二）传统文化薪火相传

中华优秀传统文化是中华民族的根与魂，近年来，学校始终把中华优秀传统文化教育作为落实立德树人根本任务的重要环节，坚持知识传授与价值引领相结合，发挥学校艺术职业教育特色，推动中华优秀传统文化的传承与发展，在学生审美能力的培育养成中培根铸魂，引领学生文化自觉，塑造文化自信。

1. 加强传统文化课程建设

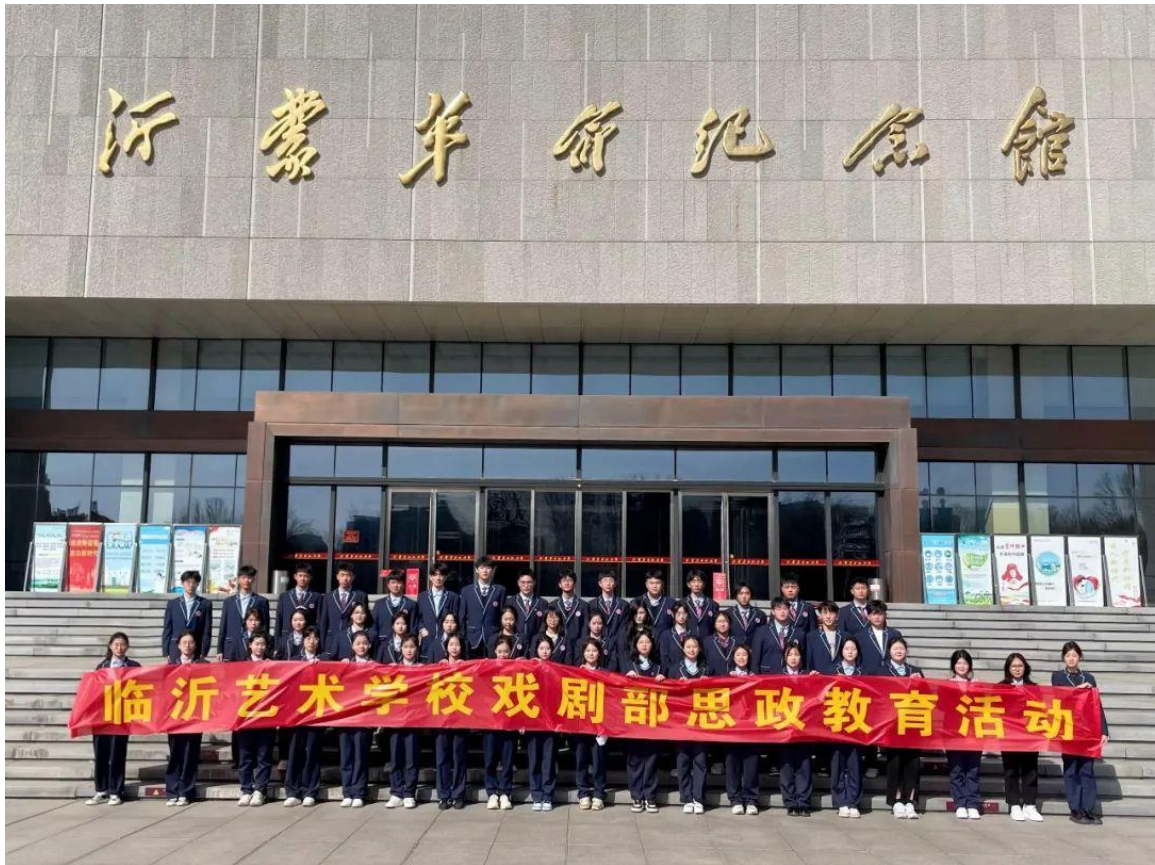
近年来，学校坚持以艺术教育为载体，不断加强传统文化课程建设。2021年，学校被教育部认定为全国中小学优秀传统文化传承学校，传承项目为民族民间舞蹈、戏曲和书法。



图 3-4 戏剧部学生戏曲身段展示

2. 丰富传统文化实践活动

为深入贯彻党的二十大精神，大力弘扬中华优秀传统文化，教育和引导学生树立正确的人生观，让学生在诵读中拓宽视野，陶冶情操，在阅读实践中，提升人文素养，营造浓厚的书香校园氛围，2023 学年，学校开展中华经典诵读活动，师生诵读作品在临沂市中华经典诵读大赛中分别获得学生组和教师组一等奖。



图 3-5 临沂艺术学校师生配乐诗朗诵《琅琊八景》

典型案例 3-2 临沂艺术学校开展传承竹编技艺主题活动

为丰富青少年的文化生活，弘扬中华优秀传统文化，近日，我校团委与音乐部联合银雀山汉墓竹简博物馆举办“制作方寸竹简 体验千年文化”传承竹编技艺主题活动，通过介绍简牍的发展历史和制作工艺，让同学们制作竹简、书写竹简，在动手中感受古人的智慧，感悟中华民族文化的魅力。

此次活动邀请我校 2022 届优秀毕业生、汉墓竹简博物馆讲解员范一璇、周孝婷为学生们授课，从简牍概念与起源、简牍制作、简牍形制与书写、简牍发展与意义等方面进行全面讲解，并与同学们进行互动交流，同学们认真听讲、积极互动、潜心练习，纷纷表示受益匪浅。

通过此次活动，学生们不仅了解了竹简文化和工匠精神，体会了做

竹筒的快乐，更重要的是深刻感受到了中华文化的博大精深，在同学们的心中种下了一颗文化传承的种子，进一步知道了工匠精神的内涵包括追求卓越的创造精神、精益求精的品质精神。



图 3-6 临沂艺术学校学生参加制作竹筒活动

3. 打造传统文化特色社团

为传承发展优秀传统文化项目，2023 学年，临沂艺术学校成立书法社团、国画社团和陶艺社团，将中华优秀传统文化与科技、艺术相融合，结合专业技能课程实践，用民族文化作为学生德育教育和艺术教育的有效抓手，用传统文化阐述新的主题内涵。



图 3-7 临沂艺术学校国画社团

四、国际合作

为解决毕业生出国深造的的愿望和需求，临沂艺术学校较早地开展了国际间的横向联合。韩国水原大学与临沂艺术学校签署了生源基地合作办学协议书，在校内建立水原大学生源基地，招收“3+4”分段培养合作模式，学生在临沂艺术学校毕业后，由水原大学负责指导学生办理留学手续指导，并通过韩国语言考试，即可转入水原大学继续深造。

2023年，学生招生办公室拟定了国际学生招生宣传方案、审核要求、录取程序和鼓励政策等，力促招生学生人数“阶梯式”递增传送模式，报名该项计划的新生毕业后将赴水原大学留学。

五、产教融合

为进一步提升学校教育教学工作，服务地方经济社会发展，2022-2023 学年，临沂艺术学校深化与本地行业、企业在人才培养、技术创新、就业创业、社会服务、文化传承等方面合作，建立校企双元育人机制。

（一）引进来 校企共商育人计

本年度，在巩固原有合作企业的基础上，学校新增临沂云商之家电子商务有限公司等岗位实习基地，满足了校内不同专业的实习教学要求。学校继续聘请企事业单位专业技术人员来校兼课，承担实训指导任务，开展专业新技术讲座，2023 年以来，电商直播专业特邀临沂云商之家电子商务有限公司企业导师协助完成实训课程授课，保障了专业课程教学质量，提升了学生实践水平。



图 5-1 企业兼职导师为临沂艺术学校学生进行实训指导

（二）走出去 校企共建育人桥

2022-2023 学年,临沂艺术学校继续推进校企共建“双师”队伍,利用业余时间参加企业实践锻炼的专业教师 40 余人次,实时掌握行业企业最新发展动态。同时,学校与企业合作开展社会服务项目,与临沂小龙人教育信息咨询有限公司、临沂市舞加舞艺术培训、临沂云乐文化传播有限公司、临沂红色沂蒙文化演艺有限公司等多家企业联合开展全省各个行业有关职业培训近 1500 人次。为促进产教融合,坚持知行合一、工学结合,利用实训课时间组织学生走进合作企业,体验职场生活。



图 5-2 临沂艺术学校教师在合作企业参观指导

六、发展保障

（一）国家政策落实

本年度，临沂艺术学校继续贯彻落实国家关于职业教育的各项政策方针，严格按照《中等职业学校设置标准》建设新校区，目前新校区一期项目已顺利完工。同时，学校继续严格执行《中等职业学校教师专业标准（试行）》（教师〔2013〕12号1），完善了师德师风、专业知识和职业能力等方面的教师素质提升机制。

根据国家资助要求，临沂艺术学校免学费政策实行全日制在校生全覆盖，2022-2023 学年在校学生 3187 人，已全部享受免学费政策。根据山东省管理办法以及各项细则要求，临沂艺

术学校认真审核了本年度助学金申请学生的家庭情况并对审核通过的学生进行了助学金发放。

（二）地方政策落实

本年度，临沂艺术学校积极贯彻落实教育部 山东省人民政府《关于整省推进提质培优建设职业教育创新发展高地的意见》（鲁政发〔2020〕3号）。加强党对职业教育的全面领导，打造了党建特色品牌；探索职教高考升学新路径，为学生提供了更为广阔的发展前景；调整专业布局，新增了符合行业企业需求和社会发展的前景专业；申报“1+X”职业技能等级证书考核试点，推动了“岗课赛证”育人机制在艺术职业教育学校的新发展；深化产教融合，打造校企双元育人机制；加强教师培养培训，推进充满活力的“双师型”教师队伍建设进程。

（三）学校治理

2021-2023 学年，在临沂市人力与社会资源保障局、临沂市教育局的积极推动下，临沂艺术学校在办学自主权方面取得重大突破，在原额定编制基础上新增专业教师岗位，实现自主招聘专业教师 9 名，有力推动了学校师资队伍优化与提升，为建设充满活力的“双师型”队伍打下了坚实基础。

（四）质量保证体系建设

本年度，学校继续深化内部管理改革，建立健全教育教学质量保证体系。

在教学管理方面，一是修订了《临沂艺术学校教学管理规范》，严格执行国家专业教学标准和省专业教学指导方案，同时结合行业实际和岗位要求制定学校的专业人才培养方案和实施

性教学计划，形成了一套有效的常规管理体系；二是按照“集体备课、资源共享、个人加减、课后反思”的教研策略，打造高效人本课堂。三是发挥教学管理领导小组作用，坚持教学秩序日常巡查制度。四是召开年度教学工作会，及时总结、反馈教学情况，不断提升教学质量和育人水平。五是推行学生评教制度，对任课老师授课情况开展问卷调查，统计、分析后将结果及时向教研室和任课教师进行反馈。

在学生管理方面，学校坚持教育为本、德育为先的教育理念，始终以立德树人为根本，落实“三全育人”理念，以培育和践行社会主义核心价值观为重点，强化学生教育管理，形成了教书育人、管理育人、服务育人、自我教育相结合的育人体系。采取校级领导、中层干部、班主任、学生会干部班干部，宿管五级管理制度，实行定岗到人、目标到人，区域到人，时间到人的“全天候、立体化、无缝隙”的管理模式。开展形式多样的校园文体活动和社团活动，鼓励学生个性发展、全面发展。以心理健康教育为切入点，提升学生管理工作针对性和实效性，构建“家校社企”育人共同体。

在财务和后勤管理方面，实行岗位责任制、责任追究制、限时服务制，切实保证后勤工作为教学第一线服务。合理使用、配置资产，严格依法收费，严格按物价局、财政局收费文件收费，对经费来源、经费使用严格按单位预算执行。对资产配置严格按学校的发展目标分解落实，保障资产的使用效率。合理使用财政经费，严格按相关文件执行，减少“三公”经费，合理、有效使用经费、增收节支。

在安全管理方面，坚持“安全第一、预防为主”方针，强化安全管理要求，严格执行统一安全管理标准和岗位职责。落实《中小学岗位安全工作指南》，完善了学校安全管理制度。加强安全管理队伍建设，优化了风险评估机制。树立隐患就是事故的理念，建立隐患排查整改工作台账，对隐患即查即改。拓宽安全教育方式，落实安全教育措施，夯实安全教育效果。通过应急演练提高师生安全意识和安全防范技能，学校实现了安全管理规范化、安全教育系列化、应急演练常态化。

在管理队伍建设方面，学校实行党总支领导下的校长负责制，领导班子分工负责，坚持团结协作、务实高效、科学决策、民主决策。重视管理队伍建设，加大管理干部培养力度，不断提高管理能力、决策能力、执行能力；完善教职工代表大会制度，保证教职工对学校重大事项决策的知情权和参与权，切实保障教职工参与学校民主管理、民主决策、民主监督的权利。

在管理信息化水平方面，本年度，学校利用新校建设契机，进一步完善智慧校园建设，建立健全信息化管理机制，优化了校园基础平台建设，推进数字校园建设进程；其次，加强信息化基础设施建设，升级改造信息化技术硬件设施，开发使用数字化校园平台，促进信息技术与教育教学的深度融合。

（五）经费投入

按照山东省财政厅、教育厅、人力资源社会保障厅《关于中等职业学校生均公用经费基本拨款标准有关问题的通知》（鲁财教〔2013〕58号）中等职业学校生均公用经费基本拨款标准，幼儿保育专业、旅游服务与管理专业生均拨款2800元，舞蹈表

演、音乐表演、绘画、播音与主持专业生均拨款 4500 元。本年度财政拨款收入 1264 万元。

临沂艺术学校属事业单位，教育经费的管理和使用严格执行国家有关法律、法规和财务规章制度，坚持勤俭办教育的方针，如实反映财务状况，依法组织收入，努力节约支出。2022-2023 学年，学校进一步完善了经费管理办法，科学使用公用经费，落实好校外实习实训支出和教师培训支出，建立了财务公开制度，定期公布经费支出情况，接受社会监督；在项目投入方面，为提高教学质量，突出教学工作的中心地位，实现学校整体发展规划和人才培养目标，学校不断加大经费投入，保证经费及时、足额地投入到教学中。学校加大经费投入的项目主要有：课程资源开发、教师培养培训、购置教学设施与设备、改善教学环境、重视学生身体健康。

七、面临挑战

（一）教职员工队伍尚需进一步优化

2023 学年，临沂艺术学校实有在校生 3187 人。按照国家师生比标准应核定教职工编制数为 399，现有在编教职工数仅 103，第三方公司劳务派遣教职工数 70 余人，师生比例严重失衡，“双师型”教师所占比重较小，制约了学校的教育教学质量和人才培养前景。未来，学校将继续向上级部门争取，深化人事制度改革，大力吸收优秀专业技能人才，扩大教职工队伍规模，打通“双师型”教师培养瓶颈，优化师资队伍建设。

（二）专业建设水平仍需进一步提升

学校在专业建设、整体课程开发方面能力较为薄弱，核心专业、优势专业特色不明显，缺少国家级示范专业点、山东省中等职业学校品牌专业、山东省中等职业教育特色化专业，缺少国家级和省级职业教育精品课程。未来，学校将持续探索专业与产业的匹配度，动态调整专业结构，优化各专业课程体系，建设系统性和前瞻性的课程体系，提升教师课程开发能力，建成系列精品课程资源。

（三）多元育人机制亟待进一步加强

校企协同育人的体制不完善，缺少清晰的制度设计和可持续的实施推进策略，顶层设计与实施缺乏协同，行业企业和机构的作用未充分发挥出来。未来，学校将全面深入了解社会文化产业与服务行业的发展趋势，结合学校自身办学实际，拓宽产教融合路径，扩大校企、校团、校校之间的多元合作规模，丰富合作形式，开拓学校多元育人新格局。

附表

表 1 人才培养质量计分卡

序号	指标	单位	2023 年	
1	毕业生人数*	人	892	
2	毕业去向落实人数	人	892	
	其中：毕业生升学人数	人	653	
	升入本科人数	人	107	
3	毕业生本省去向落实单	%	98.20	
4	月收入	元	3500	
5	毕业生面向三次产业就业人数	人	239	
	其中：面向第一产业	人	3	
	面向第二产业	人	14	
	面向第三产业	人	222	
6	自主创业率	%	0.80	
7	毕业三年晋升比例	%	0	

表2 满意度调查表

序号	指标	单位	2023年	调查人次	调查方式
1	在校生满意度	%	96.39	460	网上调查
	其中：课堂育人满意度	%	96.09	460	网上调查
	课外育人满意度	%	96.74	460	网上调查
	思想政治课教学满意度	%	97.50	460	网上调查
	公共基础课（不含思想政治课）教学满意度	%	97.25	460	网上调查
	专业课教学满意度	%	97.46	460	网上调查
2	毕业生满意度	%	99.10	3119	网上调查
	其中：应届毕业生满意度	%	100	892	网上调查
	毕业三年内毕业生满意度	%	98.20	2227	网上调查
3	教职工满意度	%	100	150	网上调查
4	用人单位满意度	%	100	892	网上调查
5	家长满意度	%	99.40	2743	网上调查

表3 教学资源表

序号	指标	单位	2023年
1	生师比*	:	18.87
2	双师素质专任教师比例*	%	52.29
3	高级专业技术职务专任教师比例*	%	18.30
4	专业群数量*	个	0
	专业数量*	个	11
5	教学计划内课程总数*	门	73
		学时	20984
	其中：课证融通课程数*	门	3
		学时	224
	网络教学课程数	门	3
		学时	128
6	专业教学资源库数	个	11
	其中：国家级数量*	个	0
	接入国家智慧教育平台数量*	个	0
	省级数量*	个	0
	接入国家智慧教育平台数量*	个	0
	校级数量	个	11
	接入国家智慧教育平台数量*	个	0
7	在线精品课程数*	门	3
		学时	128
	在线精品课程课均学生数*	人	1349
	其中：国家级数量*	门	0
	接入国家智慧教育平台数量*	门	0
	省级数量*	门	0
	接入国家智慧教育平台数量*	门	0
	校级数量	门	3
接入国家智慧教育平台数量*	门	0	
8	虚拟仿真实训基地数	个	6
	其中：国家级数量*	个	0
	接入国家智慧教育平台数量*	个	0
	省级数量*	个	0
	接入国家智慧教育平台数量*	个	0
	校级数量	个	6
	接入国家智慧教育平台数量*	个	0

序号	指标	单位	2023 年
9	编写教材数	本	3
	其中：国家规划教材数量*	本	0
	校企合作编写教材数量	本	0
	新形态教材数量	本	1
	接入国家智慧教育平台数量*	本	0
10	互联网出口带宽*	Mbps	200
11	校园网主干最大带宽*	Mbps	200
12	生均校内实践教学工位数*	个/生	1.20
13	生均教学科研仪器设备值*	元/生	8072.78

表 4 服务贡献表

序号	指标	单位	2023 年
1	毕业生初次就业人数*	人	239
	其中：A 类：留在当地就业*	人	239
	B 类：到西部和东北地区就业*	人	0
	C 类：到中小微企业等基层就业*	人	239
	D 类：到大型企业就业*	人	0
2	横向技术服务到款额	万元	0
	横向技术服务产生的经济效益	万元	0
3	纵向科研经费到款额*	万元	0
4	技术产权交易收入*	万元	0
5	知识产权项目数*	项	0
	其中：专利授权数量*	项	0
	发明专利授权数量*	项	0
	专利转让数量	项	0
	专利成果转化到款额	万元	0
6	非学历培训项目数*	项	6
	非学历培训学时*	个	288
	公益项目培训学时*	个	48
7	非学历培训到账经费*	万元	0

表 5 国际影响表

序号	指标	单位	2023 年
1	接收国外留学生专业数	个	0
	接收国外留学生人数	人	0
	接收国外访学教师人数	人	0
2	开发并被国外采用的职业教育标准数量	个	0
	其中：专业标准	个	0
	课程标准	个	0
	开发并被国外采用的职业教育资源数量	个	0
	开发并被国外采用的职业教育装备数量	个	0
3	在国外开办学校数	所	—
	其中：专业数量	个	—
	在校生数	人	—
4	中外合作办学专业数	个	0
	其中：在校生数	人	0
5	专任教师赴国外指导和开展培训时间	人日	0
6	在国外组织担任职务的专任教师数	人	0
7	国外技能大赛获奖数量	项	0

表 6 落实政策表

序号	指标	单位	2023 年	
1	全日制在校生人数*	人	3187	
2	年生均财政拨款水平	元	12640000	
3	年财政专项拨款	万元	760	
4	教职员工额定编制数	人	114	
5	教职工总数	人	169	
6	其中：专任教师总数	人	153	
7	思政课教师数*	人	11	
8	体育课专任教师数	人	4	
9	美育课专任教师数	人	12	
10	辅导员人数*	人	—	
11	班主任人数	人	67	
12	参加国家学生体质健康标准测试人数	人	2551	
	其中：学生体质测评合格率	5	98.31	
13	职业技能等级证书（含职业资格证书）获取人数	人	340	
14	企业提供的校内实践教学设备值	万元	10	
15	与企业共建开放型区域产教融合实践中心	个	2	
16	聘请行业导师人数*	人	4	
17	其中：聘请大国工匠、劳动模范人数	人	0	
18	行业导师年课时总量*	课时	774	
19	年支付行业导师课酬	万元	3.87	
20	年实习专项经费	万元	0	
	其中：年实习责任保险经费	万元	0	



临沂艺术学校

LIN YI ART SCHOOL

